

**PROYECTOS EUROPEOS DEL
MUNICIPIO DE VALLADOLID**

IV JORNADAS EUROPEAS

**VÉLEZ-MÁLAGA,
13 y 14 de Noviembre de 2003**

Henar Pérez Poza

I N D I C E

1.- INTRODUCCION

2.- ASPECTOS ORGANIZATIVOS DEL AYUNTAMIENTO DE VALLADOLID

2.1.- Areas Municipales.

2.2.- Area de Administración y Recursos.

2.3.- Gestión de Fondos Europeos.

3.- BREVE RESUMEN DE LOS PRINCIPALES PROYECTOS COFINANCIADOS POR AL COMISION EUROPEA. PERIODO ANTERIOR

3.1.- Enumeración de los proyectos.

3.1.2.- Medio Ambiente e Infraestructuras.

3.1.3.- Barrios desfavorecidos.

3.1.3.- Empleo y Recursos Humanos.

3.1.4.- Redes de Intercambio de Experiencias.

3.2.- Cuadro Económico – Financiero

4.- PROYECTOS COFINANCIADOS POR LA COMISION EUROPEA. PERIODO ACTUAL (2000-2006)

4.1.- Enumeración de los proyectos.

4.1.1.- Medio Ambiente e Infraestructuras.

4.1.2.- Empleo y Recursos Humanos.

4.1.3.- Redes de Intercambio de Experiencias.

4.1.4.- Otros proyectos.

4.2.- Cuadro Económico – Financiero

5.- PROYECTOS EUROPEOS PENDIENTES DE RESOLUCION

1.- INTRODUCCION

La gestión directa de los Fondos Europeos en el Ayuntamiento de Valladolid se remonta a 1993, año en que se consiguió financiación en el marco del artículo 10 del Fondo Europeo Regional (FEDER).

Desde esa fecha han sido numerosos los proyectos subvencionados por la Comisión Europea que se han ejecutado y cuya coordinación ha sido fruto de un proceso evolutivo que ha desembocado en su ubicación actual en el departamento encargado de los programas europeos.

Por ello, antes de abordar los distintos proyectos desarrollados es necesario explicar sucintamente la estructura administrativa del Ayuntamiento de Valladolid.

2.- ASPECTOS ORGANIZATIVOS DEL AYUNTAMIENTO DE VALLADOLID

2.1.- Areas municipales

La Administración municipal centralizada del Ayuntamiento de Valladolid se estructura en grandes divisiones sectoriales llamadas Areas, éstas constituyen órganos de iniciativa en materias de planificación, organización y superior integración de recursos.

Las Areas ejercen sus funciones bajo la dirección política de sus respectivos Concejales Delegados y la dirección ejecutiva gerencial atribuida a los Directores de cada una de ellas.

A su vez todas estas Areas, se integran a efectos de coordinación y planificación, en un consejo de Dirección Técnico Administrativa, órgano colegiado integrado por el Secretario General, el Interventor y los Directores de cada una de las Areas y presidido por el Alcalde o el Concejales en el que se delegue. Su misión consiste en la discusión, estudio y propuestas de todas aquellas medidas que agilicen la gestión administrativa y mejoren la eficacia de los servicios, promoviendo una mayor coordinación entre todas las dependencias y servicios municipales.

Al Alcalde le compete establecer las Areas de actuación municipal, con su distribución competencial, así como la organización de los Servicios y Unidades de las mismas. Actualmente existen ocho Areas:

- Gobierno y Relaciones
- Administración y Recursos.
- Urbanismo, Vivienda e Infraestructura.
- Educación, Cultura, Familia y Bienestar Social.
- Seguridad y Vialidad.
- Medio Ambiente y Desarrollo Sostenible.
- Participación Ciudadana.
- Intervención

2.2.- Area de Administración y Recursos

De acuerdo con el esquema del Anexo I la estructura básica del Area de Administración y Recursos es la siguiente:

A.- Dirección de Area

- Director del Area.
- Director Técnico de Planificación Económica.
- Secretaria Ejecutiva.
- Comité de Gestión.

B.- Secretaría General

- Gabinete Jurídico Central
- Departamento de Gobierno y Gestión Integral del Patrimonio.
- Servicio de Información y Registro.
- Centro de Archivo Municipal.

C.- Departamento de Gestión de Personal

D.- Departamento de Informática.

E.- Tesorería y Recaudación.

F.- Departamento de Gestión Presupuestaria y financiera.

- Sección de Gestión Presupuestaria.
- Sección de Gestión de Recursos Económicos.

De acuerdo con esta estructura compete a la Sección de Gestión de Recursos Económicos la coordinación de los proyectos europeos, siendo sus atribuciones, entre otras:

- La obtención y gestión de recursos ajenos
 - ✓ Fondos Europeos.
 - ✓ Fondos de la comunidad Autónoma y otras Administraciones Publicas.
 - ✓ Fondos de otros Entes Públicos y privados.
- Control y seguimiento de subvenciones y transferencias.
- Seguimiento de la justificación de las subvenciones.

2.3.- Gestión de los Fondos Europeos

En el Ayuntamiento de Valladolid existen una serie de mecanismos que garantizan la efectiva separación entre los procesos de gestión y los de pago, interviniendo para ello varios departamentos:

- Departamento que coordina los proyectos europeos.
- Unidades que gestionan el gato.
- Intervención y Contabilidad.
- Tesorería.

2.3.1.- Departamento que coordina los Proyectos Europeos: Sección de Gestión de Recursos Económicos

Entre sus cometidos, cabría reseñar, además de la coordinación, los siguientes:

- Velar para que se cumpla la normativa comunitaria en la gestión de los proyectos, la publicidad de los mismos, etc.
- Hacer un seguimiento continuo de la ejecución financiera y física de los proyectos, controlando que la ejecución de las actuaciones y el gasto que originen estén dentro del período de elegibilidad.
- Elaborar las justificaciones e informes pertinentes, en colaboración con los distintos departamentos municipales que intervienen en los proyectos.
- Compatibilizar la normativa local sobre gestión financiera con la normativa comunitaria.

- Relacionarse con las distintas Administraciones Públicas (regionales, estatal y europea) y con los socios transnacionales.

2.3.2.- Unidades que gestionan los gastos

Una vez que los proyectos son aprobados por las instancias competentes, éstos se encargan para su gestión a los Servicios y Departamentos Municipales expertos en cada tema, que son los responsables de su gestión material. Lógicamente no es lo mismo un proyecto de infraestructuras que uno de promoción cultural o de empleo.

Si fuera un proyecto de infraestructuras, el Ayuntamiento nombra un Director Técnico de Obra, que es la persona directamente responsable de la realización de la obra contratada y será la encargada de supervisar la ejecución material sobre el terreno, constatando que se corresponde con las certificaciones mensuales.

2.3.3.- Intervención y Contabilidad

En los proyectos cofinanciados por la Unión europea, fundamentalmente realiza las siguientes funciones:

- Fiscalización del gasto.
- Contabilización de las fases de ejecución del gasto.
- Cotejar los datos de los justificantes económico-financieros.
- Colaborar con el Departamento de Proyectos Europeos.

2.3.4.- Tesorería

Sus cometidos principales en estos temas son:

- Formalización de los pagos.
- Realización de los desembolsos.
- Registro y custodia de los comprobantes.
- Colaboración con el Departamento de Proyectos Europeos.

3.- BREVE RESUMEN DE LOS PRINCIPALES PROYECTOS COFINANCIADOS POR LA COMISIÓN EUROPEO. PERIODO ANTERIOR

3.1.- Enumeración de los proyectos

3.1.1.- Medio Ambiente e Infraestructuras

- Programa SAVE II: Creación de la Agencia Energética Municipal de Valladolid.
- Proyecto Piloto Urbano (Artículo 1º FEDER): Investigación Científica y Rehabilitación del patrimonio.
- Programa Operativo de medio Ambiente Local (FEDER):
 - ✓ Dos Centros de Recepción de Residuos Sólidos Urbanos.
 - ✓ Adecuación del Cinturón Verdes para Itinerarios Ciclistas.
 - ✓ Recuperación Medioambiental de Bordes y Cauce del Río Esgueva. Fase I y Fase II.
 - ✓ Modificación de Instalaciones Eléctricas de Alta Tensión. Fase I y Fase 2.1.
 - ✓ Sistemas Energéticos no Contaminantes: autobuses Urbanos GLP (Gas licuado del petróleo).
 - ✓ Desgasificación y Aprovechamiento Energético del Vertedero Municipal.
- Fondo de Cohesión: Planta de Recuperación y Compostaje de Residuos Sólidos Urbanos.

3.1.2.- Barrios desfavorecidos

- Iniciativa Comunitaria URBAN.

3.1.3.- Empleo y Recursos Humanos

- Iniciativa Comunitaria ADAPT: Adaptación de los trabajadores a las transformaciones industriales.
- Iniciativa Comunitaria ADAPT-BIS: Adaptación de los trabajadores a las transformaciones industriales.

- Iniciativa Comunitaria de Empleo y Recursos Humanos:
 - ✓ HORIZON: Mejorar las condiciones de acceso al mercado laboral de las personas con minusvalía.
 - ✓ HORIZON II: El objetivo es el mismo que en el anterior.
 - ✓ HORIZON III: Igual finalidad que los dos precedentes.
 - ✓ NOW: Incrementar las posibilidades de inserción sociolaboral de las mujeres.
 - ✓ NOW III: Incrementar las posibilidades de inserción sociolaboral de las mujeres.
 - ✓ YOUTHSTART: Mejorar las opciones de incorporación al mercado laboral de los jóvenes menores de 20 años.
 - ✓ INTEGRA: Aumentar las oportunidades de inserción social y laboral de las personas indomiciliadas (“sin techo”).

- LEONARDO DA VINCI:
 - ✓ Proyecto RINASCIMENTO: Formación de gestores en los ámbitos de la cultura, los servicios artísticos y el patrimonio.
 - ✓ Proyecto OPAL: Formación en temas europeos del personal administrativo de las Universidades y Administraciones Locales implicadas.

3.1.4.- Redes de Intercambio de Experiencias

- RAPHAEL: Red de cooperación entre ciudades sobre proyectos de rehabilitación de sus respectivas Plazas Mayores.

- URB-AL: Intercambio de experiencias entre ciudades de la Unión Europea y América Latina:
 - ✓ Red nº 4: La Ciudad como Promotora del Desarrollo Económico.
 - ✓ Red nº 8: Movilidad Urbana

- ELEVEN II: Intercambio de experiencias entre ciudades de la Unión Europea para la dinamización del empleo local.

- EUROCITIES: Red de Ciudades Europeas. Dentro de esta red, el Ayuntamiento de Valladolid también pertenece a Telecities (sociedad de la Información en la Ciudad).

3.2.- Cuadro Económico – Financiero

En el cuadro del Anexo II se incluyen los datos económicos de los principales proyectos de este período.

4.- PROYECTOS COFINANCIADOS POR LA COMISION EUROPEA. PERIODO ACTUAL (2000-2006)

4.1.- Enumeración de los proyectos

En este nuevo período y hasta la fecha los proyectos europeos del Ayuntamiento de Valladolid son:

4.1.1.- Medio Ambiente e Infraestructuras

- Programa Operativo Local (FEDER):
 - ✓ Rehabilitación del Patio herreriano para Museo de Arte Contemporáneo Español.
 - ✓ Rehabilitación de la Iglesia de San Agustín para Archivo Municipal.
 - ✓ Rehabilitación Urbana “San Martín Vera Cruz”.

- Fondo de Cohesión:
 - ✓ Cierre de la Arteria Perimetral de Abastecimiento de San Agustín.
 - ✓ Medidas contra las inundaciones por rebosamiento de red en el Barrio de Pajarillos Bajos.

4.1.2.- Empleo y Recursos Humanos

- Subvención global del Fondo Social Europeo:
 - ✓ Servicios de Proximidad: una apuesta por el empleo y la calidad de vida.
 - ✓ Avanzando en la empleabilidad y la calidad de vida.

- Medidas preparatorias de un comportamiento local a favor del empleo, línea B5-503: proyecto PLEYADE.

- Red nº 4 del URB-AL “La ciudad como promotora del desarrollo económico”
 - ✓ Transformación de los recursos de la ciudad en productos de excelencia turística.
 - ✓ Energías renovables y empleo.
 - ✓ Ciudad en Acción: Estrategias para un pacto local para el empleo.
- Proyecto SOCRATES: Participación en experiencias europeas en el sector de la educación de adultos en nuevas tecnologías.
- Programa LEONARDO DA VINCI: Proyecto [INICI@](#): Formación y orientación para emprendedores.

4.1.3.- Redes de Intercambio de Experiencias

- Se mantiene la integración en Eurocities, Telecities y en las redes nº 4 y 8 del Programa URB-AL.
- Programa URB-AL:
 - ✓ Red nº 10: Lucha contra la pobreza urbana.
 - ✓ Red nº 12: Promoción de las mujeres en las decisiones locales.
 - ✓ Red nº 13: Ciudad y Sociedad de la Información.

4.1.4.- Otros Proyectos

- Red URB-AL nº 8: “Movilidad Urbana”:
 - ✓ Proyecto CULTURA: Diseño y fomento de una nueva cultura de movilidad urbana a través de medidas y campañas de concienciación, información y educación.
- Programa sobre Sociedad de la Información IST 2000.
 - ✓ Proyecto E-MUNIS: Mejora de los servicios de información municipal electrónica, tanto a nivel interno como para los ciudadanos.

4.2.- Cuadro Económico – Financiero

En el Anexo III se reflejan los datos económicos de los proyectos del Ayuntamiento de Valladolid cofinanciados por la Comisión Europea desde el 2000 hasta la actualidad.

5.- PROYECTOS EUROPEOS PENDIENTES DE RESOLUCION

- Fondo de Cohesión

Proyecto de Actuaciones en la Estación de Tratamiento de Agua Potable (ETAP) de San Isidro: Reparación y renovación de las instalaciones existentes e incremento del volumen de almacenamiento del caudal tratado.

- Programa eContent (VI Programa Marco de Investigación y Desarrollo I + D de la Comisión Europea).

Proyecto MIA (Marco de Interoperabilidad entre Administraciones): Simplificar la conexión entre el ciudadano y todos los niveles de la Administración Pública, y normalizar los procedimientos de las Administraciones, de modo que se maximice la interoperabilidad entre ellas.

- Subvención Global del Fondo Social Europeo.

Proyecto “Inmigración; nuevas necesidades, nuevos empleos”: Lograr la inserción laboral de los inmigrantes a través de itinerarios de inserción y prácticas laborales acompañadas de la correspondiente formación.

- INTERREG III. Capítulo A

Proyecto: DOURO – DUERO CULTURAL: Cooperación transfronteriza dentro de la medida de sostenibilidad cultural, patrimonio etnográfico e identidad cultural entre municipios de España y Portugal que pertenecen a la Asociación Ibérica de Municipios Ribereños del Duero.

A N E X O I

ORGANIGRAMA DEL AREA DE ADMINISTRACION Y RECURSOS

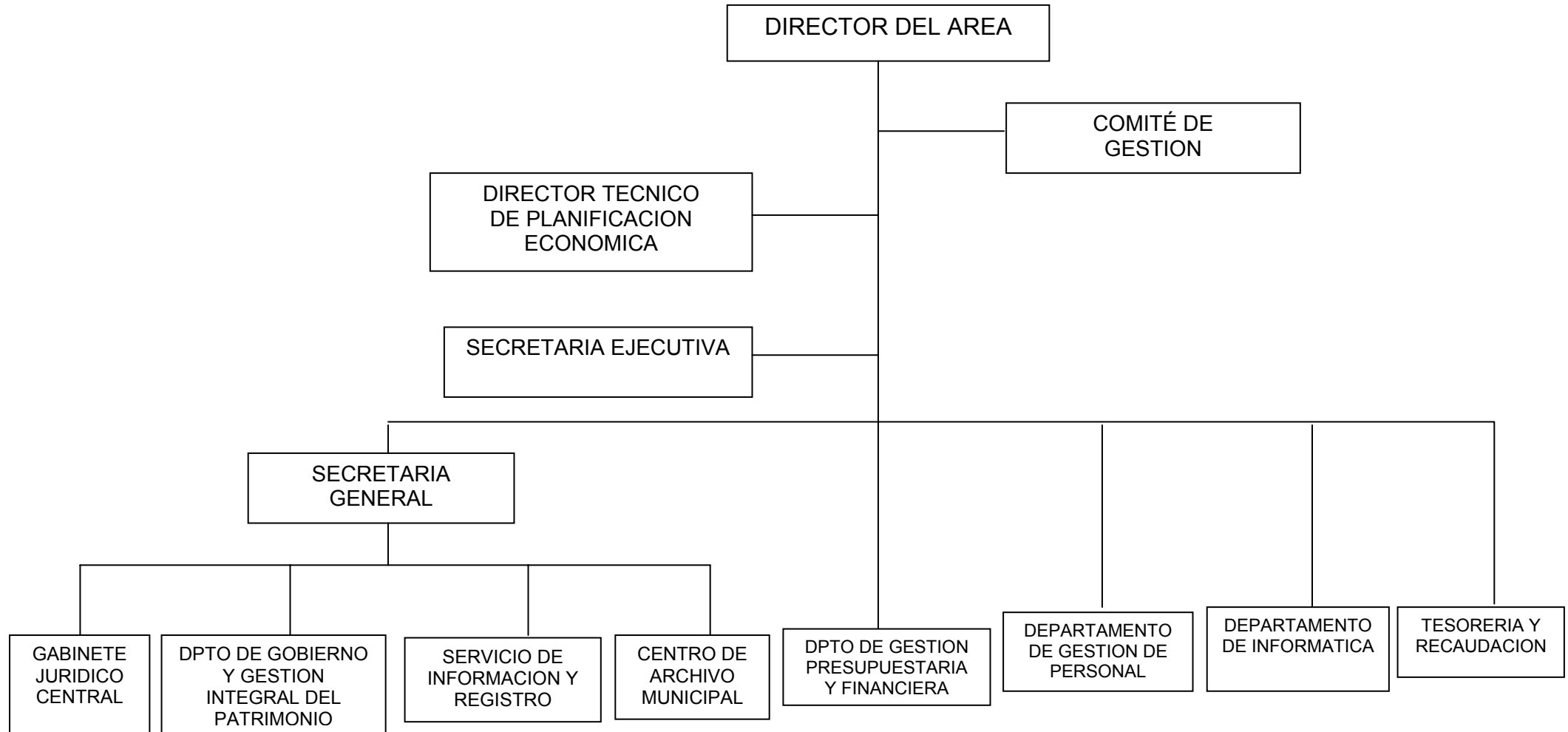

A N E X O I I

AYUNTAMIENTO DE VALLADOLID

PRINCIPALES PROYECTOS COFINANCIADOS POR LA COMISION EUROPEA (Período anterior)

DENOMINACION DEL PROYECTO	PRESUPUESTO						DURACION
	TOTAL	Ayuntamiento de Valladolid	Comisión Europea	Junta C-L	Diputación de Valladolid	Otros	
Planta de recuperación y compostaje de residuos sólidos urbanos (FONDO DE COHESIÓN)	23.750.730,51	4.440.942,34	16.028.632,76	1.640.712,93	1.640.577,70	---	1999-2001
Dos centros de recepción de residuos sólidos urbanos (FEDER)	383.091,13	114.927,34	268.163,78	---	---	---	1994-1995 1998-2000
Red de itinerarios ciclistas de Valladolid (FEDER)	889.353,67	266.806,10	622.547,57	---	---	---	1997-2000
Recuperación de bordes y cauce del río Esgueva. Fases I y II (FEDER)	7.759.042,23	2.327.712,67	5.431.329,56	---	---	---	1994-1999
Modificación de instalaciones eléctricas de alta tensión. Fases 1 y 2.1. (FEDER)	5.310.747,30	1.593.229	3.717.518,30	---	---	---	1995-1999 1998-2001
Desgasificación y aprovechamiento energético del vertedero municipal (FEDER)	1.150.817,98	345.245,40	805.572,58	---	---	---	1998-2000
Sistemas energéticos no contaminantes: Autobuses Urbanos a G.L.P. Fases 1 y 2 (FEDER)	7.877.880,35	2.331.810,97	5.440.892,26	---	---	105.177,12	1994-1997 1999
Iniciativa Comunitaria URBAN (FEDER + FSE)	20.488.502,64	9.748.416,33	10.139.074,20	540.910,89	---	60.101,21	1995-2000
Proyecto Piloto Urbano de Valladolid (FEDER)	5.168.704,10	2.013.390,55	2.704.554,47	450.759,08	---	---	1994-1998
Iniciativa Comunitaria EMPLOYEMENT-YOUTHSTART	702.583,15	175.826,09	526.937,36	---	---	---	1996-1998
Iniciativa Comunitaria EMPLOYEMENT-HORIZON II Y III	851.417,79	212.854,45	638.563,34	---	---	---	1995-1997 1997-2000
Iniciativa Comunitaria EMPLOYEMENT- NOW III	300.506,05	24.491,24	225.379,54	50.635,27	---	---	1997-2000
Iniciativa Comunitaria EMPLOYEMENT-INTEGRA	300.439,94	40.556,29	225.331,46	34.552,19	---	---	1998-2000
Iniciativa Comunitaria ADAPT y ADAPT-BIS	460.105,49	114.305,16	345.079,12	---	---	721,21	1995-1997 1998-1999
Programa LEONARDO DA VINCI	281.273,66	31.252,63	187.515,78	---	---	62.505,26	1997-2000
Programa SAVE II	360.607,26	216.364,36	144.242,90	---	---	---	1996-2000
TOTALES	76.035.803,25	23.998.130,92	47.451.334,98	2.717.570,36	1.640.577,70	228.504,80	

A N E X O I I I

PRINCIPALES PROYECTOS COFINANCIADOS POR LA COMISION EUROPEA (PERIODO 2000-2006)

DENOMINACION DEL PROYECTO	PRESUPUESTO (Euros)			DURACION	OBSERVACIONES
	TOTAL	AYUNTAMIENTO DE VALLADOLID	COMISION EUROPEA		
Cierre de la Arteria perimetral de abastecimiento de Valladolid	2.389.000	477.800	1.911.200	2002-2003	
Medidas contra las inundaciones por rebosamiento de red en el Barrio de Pajarillos Bajos	1.295.000	259.000	1.036.000	2002-2003	
SUBTOTAL: FONDO DE COHESION	3.684.000	736.800	2.947.200		
Rehabilitación del "Patio Herreriano" para Museo de Arte Contemporáneo Español	8.577.567,43	3.431.026,97	5.146.540,46	2001-2002	Finalizado
Rehabilitación de la Iglesia de San Agustín para Archivo Municipal	3.064.420,55	1.225.768,22	1.838.652,33	2002-2003	
Rehabilitación Urbana "San Martín-Vera Cruz"	710.317,77	213.095,33	497.222,44	2001-2002	
SUBTOTAL: FEDER	12.352.305,75	4.869.890,52	7.482.415,23		
Servicios de Proximidad: una apuesta por el empleo y la calidad de vida	231.304,91	69.391,46	161.913,45	2002-2003	Finalizado
Avanzando en la empleabilidad y la calidad de vida	480.805,37	144.241,61	336.563,76	2003-2004	
Proyecto PLEYADE (Difusión e implementación de la Estrategia Europea para el Empleo)	67.080	33.540	33.540	2001	Coordinado por la FEMP (Federación Española de Municipios y Provincias). Finalizado
SUBTOTAL: FONDO SOCIAL EUROPEO	779.190,28	247.173,07	532.017,21		
Transformación de los recursos de la ciudad en productos de excelencia turística	28.600	14.300	14.300	2001-2003	Finalizado
Energías renovables y empleo	16.828	8.414	8.414	2002-2003	Coordinado por Terrassa
Ciudad en Acción (Estrategias para un pacto local para el empleo)	---	---	---	2002-2004	El Ayuntamiento no recibe directamente financiación. Nuestros gastos los cubre el socio coordinador (Gante)
Cultura (Información y educación sobre movilidad urbana)	19.203,38	5.753,38	13.450	2003-2004	En julio el socio coordinador (Graz) nos aclarará las cuestiones financieras
SUBTOTAL: URB-AL	64.631,38	28.467,38	36.164		
PROYECTO E-MUNIS (IST-2001) (Sociedad de la Información)	118.800	---	118.800	2001-2003	
Participación en experiencias europeas en el sector de educación de adultos en nuevas tecnologías (Programa SOCRATES)	12.020	4.856	7.164	2002	Finalizado
Proyecto INICI@. Formación para emprendedores (Programa Leonardo da Vinci)	5.259	1.577,70	3.681,30	2002-2004	El Ayuntamiento no recibe directamente financiación. Nuestros gastos los cubre el socio coordinador (Fundación General de la Universidad)
SUBTOTAL: OTROS PROYECTOS	136.079	6.433,70	129.645,30		
TOTAL	17.016.206,41	5.888.764,67	11.127.441,74		